

tello

# Brukerveiledning

## ILOQ 5- serien

Hvordan legge til flere låser fra liste

31.05.2021

# Elektronisk dørlås

- fra Tellu

Denne manualen guider deg gjennom hvordan du legger til fler låser fra liste.

## Innhold

- Finne frem
- Lagre fil
- Kopier
- Velg ut telefoner
- Legge til adgangsrettigheter
- Programmerer låsene
- Legg token på låsen
- Ferdigprogrammert

## Hvordan legge til flere låser fra liste

1. Logg inn på *iLOQ 5 Series Manager* med token og trykk på «klassisk visning».

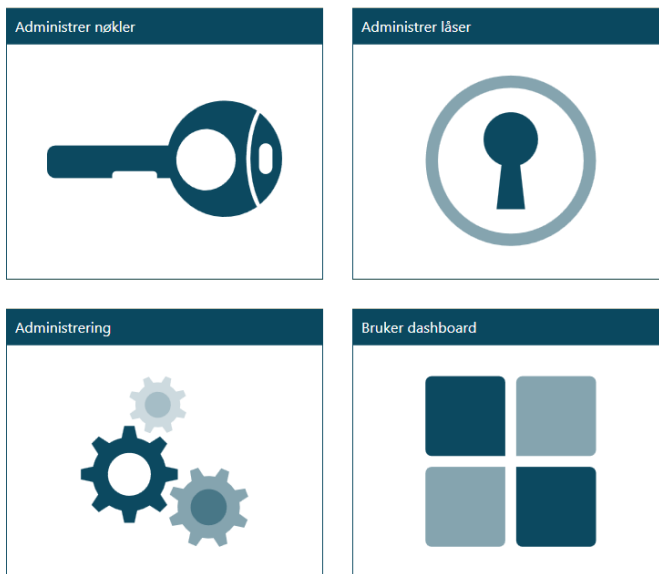

[Gå til klassisk visning](#)

Velg «egen visning» nederst til høyre.

2. For å hente ut excel-mal: Marker en lås, høyreklikk og «til excel». Lagre filen som «iLOQ mal låser»

3. Åpne malen og fyll inn informasjon i kolonnene «plassering», «lås til» og «låssylinder». Marker informasjonen og kopier.

4. Sett programmet i redigeringsmodus, marker linjen i iLOQ manager (\*), høyreklikk og «lim inn»

Låsene som er lagt inn vil være markert som på bildet under.

Plassering	Lås til	Låssyfn	Serienum	Programmerings	Låstype	Utførelsesprogrammering	Programmeringstype	Oppdelert blokkingsliste	Antall adgangsr	Sist redigert
Test Avdeling Vigeland V	Trygghetsalam	G505.14		Under planleggn	S50 Normal		Normal		2	01.12.2020
Test Avdeling Vestnes	Trygghetsalam	G505.14	16852149	Under planleggn	S50 Normal		Normal		2	01.12.2020
Test Avdeling Trespeter	Trygghetsalam	G505.14		Under planleggn	S50 Normal		Normal		2	01.12.2020
Test Avdeling Tekniker	Trygghetsalam	G505.14		Under planleggn	S50 Normal		Normal		2	01.12.2020
Test Avdeling Solhøgda	Trygghetsalam	G505.14		Under planleggn	S50 Normal		Normal		2	01.12.2020
Test Avdeling Natte	Trygghetsalam	G505.14		Under planleggn	S50 Normal		Normal		2	01.12.2020
Test Avdeling Marnadal	Trygghetsalam	G505.14	16852195	Programmeret	S50 Normal		Normal		2	01.12.2020
Test Avdeling Malma	Trygghetsalam	G505.14	16852198	Programmeret	S50 Normal		Normal		2	01.12.2020
Test Avdeling HVR	Trygghetsalam	G505.14		Under planleggn	S50 Normal		Normal		2	01.12.2020
Test Avdeling Holm	Trygghetsalam	G505.14	16852192	Programmeret	S50 Normal		Normal		2	02.12.2020
Test Avdeling Håse	Trygghetsalam	G505.14		Under planleggn	S50 Normal		Normal		2	01.12.2020
Test Avdeling Boteam	Trygghetsalam	G505.14		Under planleggn	S50 Normal		Normal		2	01.12.2020
Test avd. tekniker	Trygghetsalam	G505.14	16852157	Programmeret	S50 Normal		Normal		1	01.12.2020

- Etter at alt er kopiert inn og låsene er marker, høyreklikk og velg «Rediger standard programmeringstelefoner». Da vil dette påvirke alle valgte låser. Velg alle telefoner som skal kunne oppdatere endringer i låsene som f.eks. tekniker-telefoner og trykk klar. (Alle telefonene som velges vil få varsel når det er oppgaver som ligger klare.) Se manual for mobilnøkler for oppsett av programmeringstelefoner.

**Tips:** hold Ctrl inne mens du markerer telefonene i listen som ønskes valgt og trykk deretter på enkel pil til høyre. Eller velg dobbel pil for å flytte alle telefonene i listen

- Legg til adgangsrettigheter for låsene: .

Programmer låsene:

7. Før dere programmerer sørg for at programmet har tilgang til server/internett og at token er tilknyttet. Symbolene nederst i programmet skal vises slik:

Marker låsene, høyreklikk og velg «programmer låser». Dersom låsene skal programmeres må de *bestilles* (bestille betyr å bestille programmeringsoppgave). Trykk **ok**.

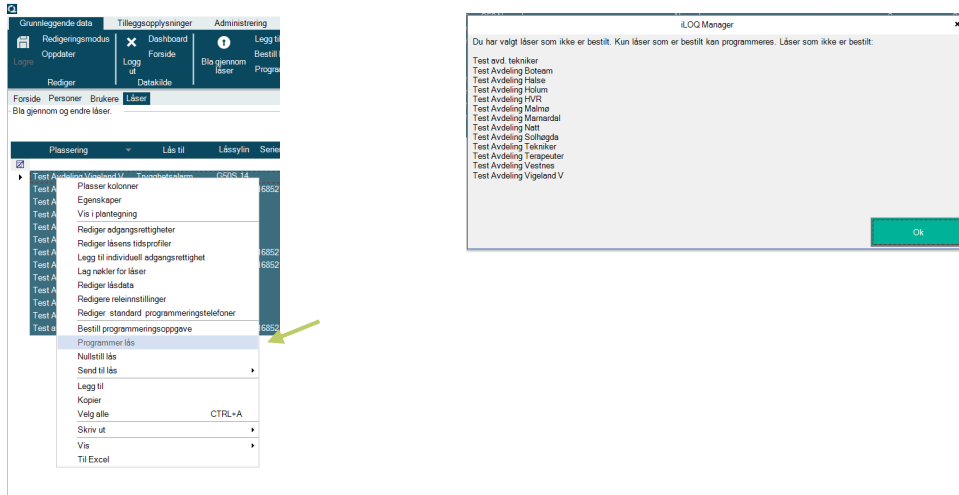

Sjekk at det er riktige låser som skal programmeres, og trykk  **neste**.

Huk av for «bestill og programmer låser» og trykk  **neste**.

- Bestill låser
- Bestill og programmer låser

Legg token på låsen, eller legg låsen på programmeringsadapter med token:

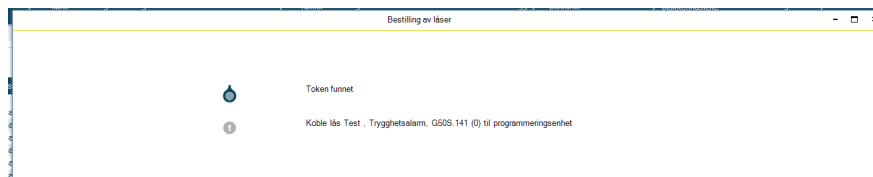

Under programmering vil låsen tikke.

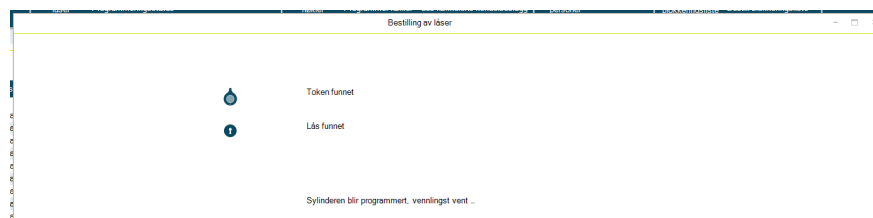

Programmet gir beskjed når låsen er ferdig programmert:

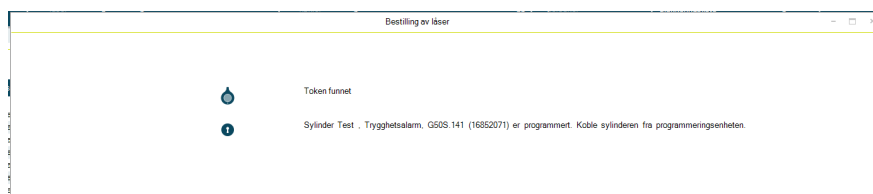

## Har du spørsmål?

Kontakt oss på [support@tellu.no](mailto:support@tellu.no)  
eller ring oss på +47 672 112 40

The logo for Tellu, featuring the word 'tellu' in a white, lowercase, sans-serif font, oriented vertically.